臺灣日日新報 夕刊
十一月五日
發行所 臺灣日日新報社

濃厚ビタミン油球 ビタポリン 台北 藤田本店

# 日滿支經濟建設十箇年計畫發表

## 大東亞共榮圈の基礎

【東京五日發同盟】昨年八月二日第一次近衞内閣當時の閣議に於いて決定せる基本國策要綱中の「日滿支を一環とする經濟國防國家建設計畫」に關しては企畫院において關係各方面と緊密なる連絡を取りつつ鋭意其成案の作成に努力し來つたが、今回愈々大東亞共榮圈の基礎としての日滿支經濟建設十箇年計畫を完成過般の閣議に附議正式決定を見たので五日午前當局より左の如く發表した

一、日滿支經濟建設要綱骨子

二、同具體的方針

並びに

三、これに關する内閣情報部當局談

第一、日滿支經濟建設要綱骨子

第二、具體的方針

# 大東亞共榮圈の飛躍的前進を計畫

## 内閣情報部當局談

# 三國の産業分野明確

# 滿州國責務を痛感

# 杉山參謀總長

## 支那第一線を視察歸還

【東京五日發同盟】杉山大將は過般來支那各地の第一線視察中のところ本日内地に歸還せり

### 王揖唐氏空路歸國

# ウイルキー候補

## 無名ながら線の太い男

## 米財界の巨頭は信任

### 演説が

### 人物と

### 讓らず

### 線の太

# 北海道並に全國麥實收高

## 未曾有の增收振り

# 全く豫斷許さず

## 米大統領選擧戰

# 參戰は絕對に避く

## ウイルキー氏婦人に愬ふ

# 泰、佛の抗議一蹴

## 失地回復示威問題等

# 厚生省所管第二豫備金支出

# 海軍省先任副官更迭

# 伊希國交愈々斷絕

## 兩國外交官夫々引揚ぐ

# 森林も價格統制

# 定例閣議

# モロトフ外相伯林訪問か

# 獨伊にも海外駐剳財務官

# 輸入統制實施

## 興亞院華北連絡部發表

### 人事

### 無絃琴

# 三國志

(340)

（出盧の卷）

吉川英治作　矢野橋村畫

北客（二）

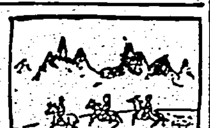


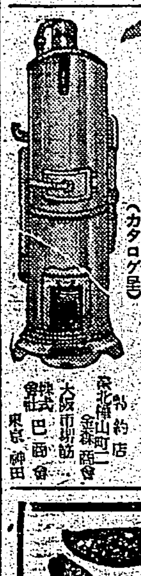


巴ボイラー

コドモネオス

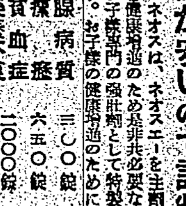

お菓子がわりのおいしいお藥

おいしくのめて、効きめが早く、藥價が安いので評判です

腺病質　貧血症　食欲不振　榮養不良　消化不良

全國有名藥店にあり　アルス藥品部

ヨードと肝油の相乘効果による

肺結核の豫防と治療

本邦唯一の活性ヨードビタミン劑

ヨード含有量昆布の一五〇〇倍　ビタミンA含有國際單位七五〇〇

ただの肝油でさへも、單純なビタミンA劑でさへも榮養劑として肺結核や、虛弱體質に賞用されてゐます。ネオスエーは、海草の成分であるヨードと肝油の精分であるビタミンADを大量に含有してゐる劃期的な活性ヨードビタミン劑であつて、ヨードの根本的な治療効果とビタミンADの高度の榮養効果とを合せたものであります。

ネオスエーを飮んでゐると

ヨードの働きで、體内に潜伏してゐる結核菌を殺し結核毒を體外に排除して肺結核を根本から治療します。

ヨードの働きで新陳代謝作用が活潑になりますので細胞が賦活され、結核菌や結核毒に浸された患部が非常に早く恢復します。

ヨードの働きで全身の内分泌機能が高まりホルモン活動が盛んになり、精力が充實し體力が旺盛になります。

ヨードの働きで惡い血が清められ、體内のすみずみまで血のめぐりがよくなり、健康を害する病毒を體外に取り去つて體質を改善強化します。

ビタミンADの働きで全身の榮養を高め抵抗力を強化しますので、病氣を豫防し再發を防ぐことになります。

主治　肺結核　肋膜炎　腺病質　神經衰弱　榮養不良　常習頭痛

藥價　小瓶 一円八十五錢　一〇〇粒 四圓三十錢　二〇〇粒 八円

全國藥店にあり　アルス藥品部

百萬人の強壯劑

ネオスエー

# 奉祝式典愈よ迫る

## けふ宮城前で豫行演習

【東京五日發同盟】全國民待望のうちに迎へらるる紀元二千六百年式典並に奉祝會も目睫に迫つたが五日早朝から宮城前の同式場で豫行演習を行つた。長くも天皇、皇后兩陛下の出御を仰ぐ式典は紀元節の奉祝會場に……

## 白衣の勇士慰問映畫會

臺北市では左記に依り、白衣の勇士慰問映畫會を開催する。

## 淨財を奉納

## 第二世懇談會開く

### 海外同胞奉祝大會第二日

【東京五日發同盟】奉祝大會第二日の懇談の一夜を明かした海外同胞は……

## 新竹二、三區超過

### 第一區立候補は僅か一名

【新竹電話】四日午後五時より五日正午までに於ける新竹州下の州會議員立候補者左の通り……

## 祝旗は三旒以内

### 市當局、申合せ勵行を促す

入營シーズンが近づき市内には早くも祝旗が秋風に力強くはためき……

## 銃後映畫の夕べ

### 六日夜臺北公會堂で

軍人援護會臺北州支部では銃後奉公思想普及宣傳のため六日午後七時から公會堂に於て「銃後映畫の夕べ」を公開するが一般市民の觀覽を希望してゐる。……

## 大麻頒布式

### 五日府正廳で

## 葬儀費を節約し獻金

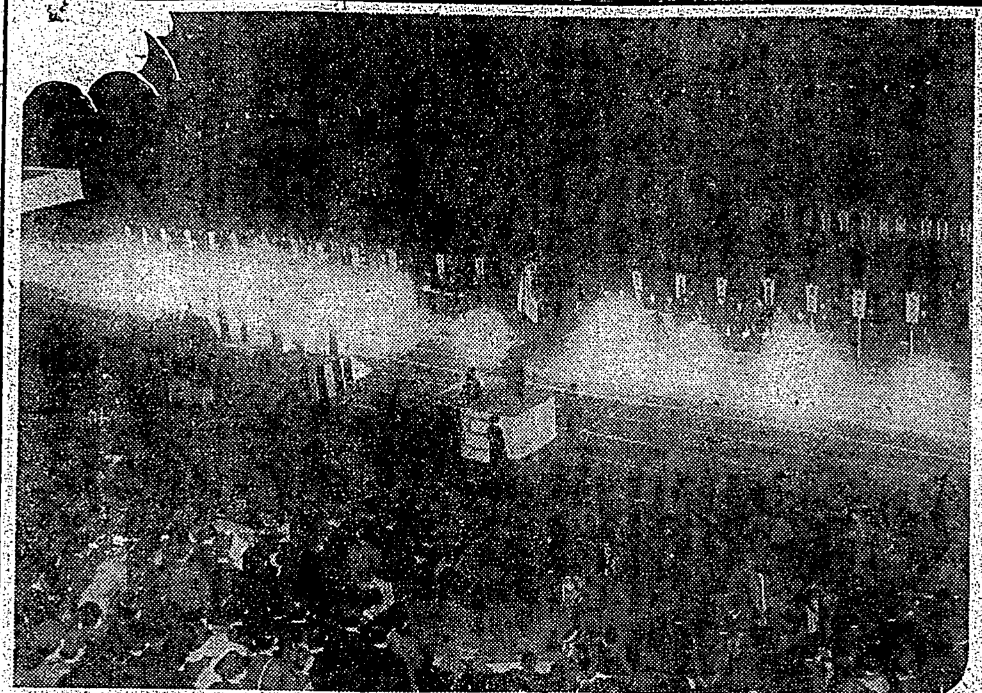

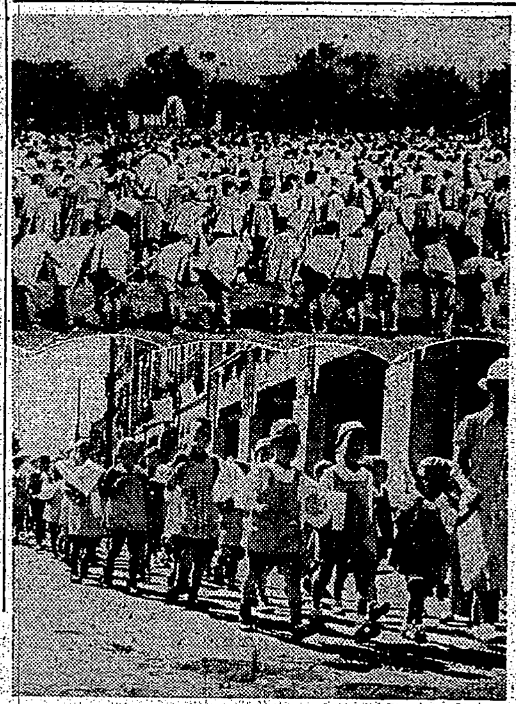

## 可愛らしい旗行列

### 幼稚園の二千六百年奉祝

## 神宮體育祭典譜

寫眞①は閉會式全景①國民奉祝時間　競技場の觀衆明治神宮遙拜②全國一齊體操③籠球一般男子府縣對抗決勝關西學院對滿洲籃球④三千米障碍決勝水塚飛耗⑤卓球全景（於商工會館）

## 新生活指導運動は強きもの女の職分

### 近く全國巡回講習會開催

## 新生活體制指導者講習會

## ソ聯の國民生活はかなり好くなつた

### 東郷前大使の土産話

## チフス禍熄まず

## 油斷は禁物

## 禁制品展示會

### 興亞會館で

## 七日基隆でも

## 獨空軍の三勇士

### 低空爆撃で數々の殊勳

## 直撃彈

## 防空陣

## 混迷續く英國民

### 防空壕の不足で隧道に避難

## 國策に沿はん

### 臺大醫學部で學生大會

## 子寶合戰は農村の勝

## 奉祝武道大會

### 十七日廣東で

## 小型と電氣自動車の配給も統制

## 前淡水郡守送宴

## 苗栗保正會議

## 眞晝間の殺人

### 基隆玉田町で

## 線香業組を結成

## あすの天氣

## 定期航空

國　防國家建設に備へよ國産優秀車
傳統的に最高度の性能を有するニッサン車は前線銃後の輸送陣に絕對的の機能を發揮する最も經濟的な優秀車であります
ニッサン　トラック　バス

神戸肉　すき燒　切賣を始めました　喜らく

御會葬御禮　大澤彌三郎　親戚一同

陸軍省撰定歌　全國民歌謠　燃ゆる大空　東寶映畫主題歌　霧島昇・藤山一郎　コロムビア合唱團　レコードはコロムビア　Columbia

運動で鍛へよ
激しい運動によつて脚腰の痛みや疲れを覺へるのは止むを得ないとしても、これを翌日まで持ち越さないだけの注意は必要です。それにはサロメチールの塗擦を忘れぬことです。たゞ擦り込むだけで故障を消し去り、再び元氣で活躍出來ます。
サロメチール

齒痛に頭痛はガオガンに限る

タムシ液　外布奏効
特長　殺菌力が强く　かゆみを止め　タヾレを乾し　患部を縮め　速く快く効く　最も進歩せる皮膚病藥也
たむし　水むし
發賣元　丹平商會

喘息　神經痛　惡血淨化療法
イマヅミンは本院特有の排泄作用……
大阪市大仁　今津化學研究所

# 家庭

## 紀元二千六百年 家庭奉祝の奬め

紀元二千六百年の[illegible]に逢ふことと正に四海、未曾有の變局に直面しつつも一路、聖戰の大目的に一億一心の旅路を邁進しつつある我が國現下の國情であるが非常時は今や更なる日本のみの非常時にあらずして、全世界が一大變轉の再みの惱みに直面せる一大非常時であつて、時や時外日獨伊三國の同盟締結なつて我が日本の世界に於ける位置は益々重要性を帶び、その使命は愈々重きを加へ來つたのである。更に吾人がこの期に際して特に思ひを致するは悠久二千六百年の昔に溯る建國の國民的大感激でなくてはならない。吾人は今こそ宏遠なる肇國の大精神八紘一宇の大理想を全世界に向つて誇り得る感激に醉うたれるのである。光輝ある紀元二千六百年、來る十一月十日恐くも天皇、皇后兩陛下の行幸啓を仰ぎ奉り嚴肅盛大なる紀元二千六百年式典が擧行される。正に之ぞ曠古の盛典で我が民族が肇國の大精神と大理想とを體して中外に顯揚、一大難局を征破するの決意を固めるのである。東都に於ては既報の通り紀元二千六百年建國祭本部を中心として種々諸般の準備がすすめられつつあるが、式典に參列せざる國民と雖も臨時に家庭に街頭に心から奉祝の誠を捧ぐべしと全國に次ぎ家庭奉祝運動目の要項を提唱しその實施を要望してゐる

一、宮城遙拜

二、神詣り（皇威宣揚を祈願し銃後國民としての覺悟を固くし天業翼贊を誓ふこと、國民參拜は殊に意義深きものあり）

三、お祭り（一家揃つて神棚や佛壇を拜めて拜むこと）

四、お祝ひ（[illegible]）

## 手近に得られる 染色用植物の研究

[illegible]

つきくさ　つゆくさ、ぼうしばな、ほたるぐさ、かうやめん、鴨跖草

[illegible]

## 重ね着の寸法 長襦袢から羽織まで

[illegible]

かうした寸法と同時に添附の加減も大切で長襦袢等、背縫一本で間に合せますとすぐ狂に關係しますから、添附の研究も忘れてはなりません。

レンサイマンガ　ポンチャン　運動の巻（68）　小川武

## ノーベル賞に輝く ドマーク博士の功績

### 新に消毒薬ツエフイランを發明

消毒劑といふものは國民保健の上から考へて、非常に大切な役割を[illegible]

化學　[illegible]

ツエ　フイランは高分子の[illegible]アルキール、デメチルベンヂル、アンモニウム、クロリド液の水溶液で、[illegible]

實際　使用に當つて[illegible]クレゾール石炭酸、ラーボン、油石鹸アルコール溶液、ミクリツ石鹸液、ライゾリン液等より有效であるか否かはしばらく措き、芳香のあること、無色で消毒劑や消毒衣に汚ない嫌な色がつかないこと、耐久性のあること、經濟的なことなどが特長として擧げられる。

また　外科手術用の器械や理髮店のバリカン、剃刀などを消毒するのにフオルムアルデヒード液や酒精よりはツエフイライを用ひた方がいいといふ報告もあり、器械をツエフイラン液から取出せばすぐに乾燥するといふ便利もあつて他の消毒劑を使ふ時のやうに消毒後改めて煮沸した水で洗ふ必要のないことも有利な點といはれてゐる。

消毒　上の實際效果としてはツエフイラン一に對し水五〇〇―一、〇〇〇（二〇％―一〇％）を加へ、五分間で大抵の病原菌を殺すことができるさうで、更にそのあと一分間位無水酒精中に手を入れてゐれば完全に無菌が證明される。

完成　者ドマークの發表するところによると、チフテリアや肺炎菌は五萬倍に薄めたものでも發育を阻止されるといふ。

ふうろさう　げんのしようこ、みこしぐさ、風露草、牛兒

葡萄ジユース

## 佛『國定靴』を制定

【ヴイシー [illegible] 同盟】戰爭によつて皮革のストツクが激減したこと、並びに輸入の完全な杜絶によつてフランスは今や未曾有の靴不足に惱まされてゐる、大體フランスは年五千萬足の靴需要があるのだが家畜の多い地帶の大部分がドイツの占領地帶であり、フランスは全皮革を動員しても、大體二千萬足の靴しか造れない現状にある、これがためペタン政府は極く粗末な型の「國定靴」の製造を決定したこの國定靴は一切の流行、外觀等を無視した實用本位のもので、軍靴よりやや型が良い程度、型は男女一種類のみが認められ値段も公定となつてゐる

## 希臘攻略に出動した伊艦隊

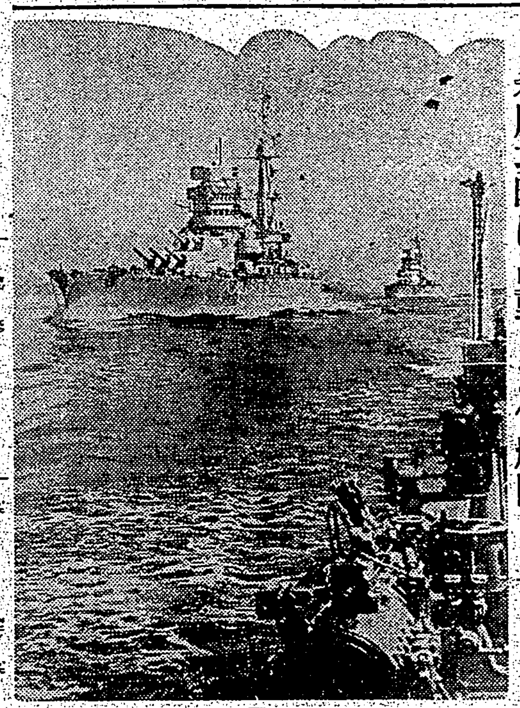

## 桑港の幼兒誘拐事件

「幼兒誘拐は米國から消滅しつつある」桑港の刑事局のパイパー課長がコンモンウエールス倶樂部で去る日演説をしてゐた丁度その時一通の紙片が同氏に手渡された氏の顏は一瞬眞青になつた、市内にも郊外で幼兒が誘拐されたのである　早速現場にかけつけた課長はマルク・ド・トリスタン伯の三歳の男兒が女中と散歩中自動車に乘つた男に誘拐されたのである、この男は一通の手紙を殘して行つた、それには「子供は十分氣を付けてやる、警察に告げず、次の手紙を待て」とあり要求額は十萬弗で「無軌道男」と署名してあつた。丸一日經つても次の手紙は來なかつた演説の手前パイパー課長は躍起となつたが、何の手懸りがない、所がその翌日シラ・ネヴアダの丘陵を元大學のレスリング選手のセシル・ウエツツエル君が林木巡察したトラツクを運轉して來ると幼兒を連れた一人の男が同乘を頼んだ、「その子供は何だい」とセシル君が尋ねると途端にこの男はピストルを出した。素早く元レスリング選手は飛かかつて男を押へつけた、茲にパイパー氏の顏をつぶした誘拐事件は結末をつげ、課長は改めて近く中斷された演説の續きをするとの事である（寫眞は無事に兩親の手に戻つたトリスタン伯の愛兒）

## 神經痛のいろいろ

### ヒスの人が罹り易い

發作的な痛みにおそはれると誰しも一應神經痛ではないかと考へる程神經痛は相當多いものです。この特徴は先づ痛みの起きることですが、決して持續的でなく、短い時は數分長いのは數時間續くことはありますが必ず痛みのなくなる時のあることです。どうかすると一日中の決まつた時刻とか又ある定つた季節だつた日などに起ることもあります。よくロイマチスと同じに考へる人がありますが神經痛はその名の示す如く神經そのものの病氣でつまり知覺神經が特殊な刺戟をうけた場合に起るものでロイマチスのやうに筋肉や關節とは關係のないものです

その種類は眼、齒、舌等に分布されてゐる三叉神經の痛む三叉神經痛、これは痛みの非常に激しいもので齲齒、蓄膿症、結膜炎、齒齦膿漏等の病氣が原因してゐることが割に多く、顏面の片側だけに起きて兩側にくることは殆どありません

肋部肋骨間を通つてゐる肋間神經の痛む肋間神經痛、これは女性に多く、肋や肋膜の病氣、妊娠、感冒、肋骨の外傷、脊椎の異常等が原因で、左側に現はれることが多いものです

腰の邊りの脊髓から出た脊髓を通り、上腿の後側を下り更に下腿の後の兩側に分れて足に延いてゐる坐骨神經の痛む坐骨神經痛、これは中年の男性に多く、水にぬれたり寒さに長時間さらされたりする場合に多く、アルコール中毒や糖尿病も相當原因してゐます、この痛みは片側だけに起り、痛みは寒く歩くことが多く、その特徴は仰向けに臥つて、脚をのばしたまま上にあげると痛むが伏つて膝を曲げて足をあげるのでは痛まないのです

其他神經系統により色々の神經痛があるわけです、いづれにしてもその原因をみますとマラリア、チフス、流行性感冒などの傳染病アルコール、ニコチン等の藥物中毒、痛風、糖尿病、血管硬化症、脚力異常、齒の疾患、腫瘍、外傷があり其他皮膚筋に病氣がある時に反射的に痛む場合體質からくる場合、これは神經質の人で神經衰弱やヒステリー氣味の人にあり、又過勞や精神感動もその原因になることがあります、この病氣は若年には稀で中年以後の男性に多く女性では更年期とか姙娠時にかかり易く他病同樣體の衰弱してゐる時程かかり易いものです

療法は先づその原因のわかつてゐるものは除くこと、體質からきてゐる場合はその改善に努めることで對症法としては内服藥、注射療法、電氣療法、光線療法等の物理療法がありますが、病氣の性質、場所等の關係で治療法は異るもので、急性の場合は數日から二週間位で治るものですから、根氣よく治療しなければ何年も惱まされることはありません

## 糊のいろいろ

### 布地により效果が違ふ

小林由利

洗濯の糊附に從來使はれてゐた生麩は、最近は粗惡で汚くなり、又コンスターチは品不足と色々變化を來してをります。そこで糊附の新しい劑で效果のあるものを色々比較實驗した結果を參考に擧く材料を求めませう

生麩＝白い物に適しますが、糊には分量を少くしないとこわすぎます

コンスターチ＝生麩のりにややまさる程度で殆ど同じです

姫のり＝糊きさは非常によく、殊に色ものに適當ですが、絹物には少量用ひませんとこわすぎます

メリケン粉＝ひめのりに同じです

片栗粉＝糊きさは一般に惡い以上は澱粉糊でいづれも少量の水でつぶの出來ないやうに溶かし適量に水をさして煮のりにします

御飯糊＝糊きさは相當よい

お團子の茹で汁＝茹で汁は相當よいものですから茹で汁の利用を心掛けます

白玉粉のり＝糊きさは餘りよくありません

うどんの茹汁＝糊きさがよく木綿白布に適します

そばの茹で汁＝糊きさは相當よいのですが、色のつく缺點がありますから、白布はさけ絣柄なものに適します

里芋の茹で汁＝糊きさは餘り適しません

水晶糊＝糊きさは相當よいのですが高價につきます

水仙の根＝根の薄皮をとり卸器でおろし、水を加へて適當のねりにのばし漉して使ひます。色物の糊物に適した糊です

葛根かつら＝從來用によくみかけるこの花の葉を水に浸しておいた汁で綿布に大變よく適した糊になります。葉をもみ出してもよく乾燥して貯藏してゐたものを水にもどして使つても結構です

布海苔＝古から絹布糊に利用されてゐます

さいみ＝八丈島で用ひられてゐる糊で布海苔のやうに煮出して使ひ糊きさも布海苔と大差なしです

ゼラチン＝糊きさは餘りよくありませんが霧吹きとして使ふには便利です

柔軟ガラスと大學目藥

「大學目藥」が或る程目藥の容器として[illegible]

## 暖かい着物の着方

### 代用は日本紙で結構

沼畑金四郎

今年は多少寒い冬を越さねばならぬと思ひますから、せめて着物の箱方でも工夫して今からその保溫を研究しておきませう

一、綿で衣類は汚れたり濕つてゐると著しく保溫性を損ねるものです。汚れは折角衣類の間に含まれてゐる暖かい空氣のもつ熱を外へ逃がします又濕氣はその水分を蒸發するために無駄に熱を奪ふものですから衣類はできるだけ清潔なものをそして乾燥して用ゐることです。

二、スフは冷たく保溫性に乏しいと言ひますがこれはスフの繊維を成遂することが多いためです。しかし最近はスフも餘程改良されて纖維の一本一本に空氣を含めるやうな保溫性のものなども製造されてゐますから依然とした考へは違ひますが、猶仕立てる場合にヒダを多くして空氣を含めるやうにするとか又うすいものでも何枚か重ねて暖かい空氣をその間にためる工夫をする事が有利ですから

三、暖かく着る秘訣は空氣を[illegible]いふ事を一つおすすめします。衣服の中に暖かい空氣をとめておいて[illegible]

## 幼兒にトースト

### 腸細胞の發育を助ける

このごろ甘いものの不足からお子さんの多い家庭ではおやつに色色と頭をお使ひになるでせう。その代りパンは比較的豐富に出てゐますから、おやつにパンを利用する家庭が多くなりました。パンは全體をコンガリ燒いてトーストにするがよい、この燒いたパンは齒ざはり一番ばしくて味がいいだけでなく燒いていかにも不消化と思へる部分がパン全體のうちで一番消化がよいのです。それはパンをコンガリ狐色に燒くとパンの主成分である澱粉質は殆ど糖分と變化するが、この糖分は單なる澱粉質より味がいいばかりでなく、キヅロの中で唾液中の酵素により大半消化が行はれ、胃や腸を殆ど煩はすことなく、しかも腸内に於ては腸細胞の發育を助け、有害な腸内菌の繁殖を妨げる重大な仕事を果します。パンを食べるとき殻を嫌ひしてゐる人がゐますが、今日のやうに物資不足のときにとんだ心得ちがいであるのみでなく、齒の生えかけの幼兒などに細かく切つて噛ませると齒齦のよい刺戟となつて齒の成長を助ける最も理想的した食品といふことが出來ます。のみならずトーストには絶對に齒を害ふ成分が含まれてゐませんから、幼兒のおやつとしては理想的なものです



## 體質強化・疲勞恢復・活力增蓄

### 早老的諸現象と 神經衰弱症状に

根氣なく疲れ易い人　勢力、活力減退期の人
疲勞倦怠甚だしき人　何時も元氣の無い人
頭腦の働きの鈍い人　病後衰弱期にある人
頭重、眩暈で苦しむ人　心身共に疲れ居る人
不眠、惡夢で困る人　機能障害にて嘆く人
拔け毛容貌衰退の人　猶一層强壯を望む人

毎日少量宛服用にて 眞價を見事に發揮する

最新動・植物性綜合强壯劑

[illegible]

本劑の最も信頼すべき特殊藥效

[illegible]

御註文は一日も早く

[illegible]

秋の
體臭は……
不愉快であり
非衛生です
原料香水オリヂナルの馥郁たる薫りは、ほんの數滴で汗ばんだ體臭をなくして暑さに弱つた心身を引しめ、すがすがしい氣分となります

原料香水 オリヂナル香水

趣味の薫り
オリヂナル ローズ
オリヂナル リリー
オリヂナル バイオレツト
オリヂナル ヂャスミン
オリヂナル ヘリオトロープ

本舗 東京市日本橋區本石町 株式會社 安藤井筒堂

衛生口錠

# カオール

口中殺菌劑

初秋の保健衛生藥！

飲食の後
外出の時
人込に居る時
疲勞倦怠の時
等に

カオール二三粒を服用すれば夏に多い諸種の病氣を豫防し、暑さに弱つて居る胃腸の働きを助け、疲勞を速に恢復し精神を爽快にします。

配劑
・口中殺菌劑
・健胃整腸劑
・興奮强壯劑
・清涼美音劑

製劑顧問 ドクトル 松尾違

十錠・二十錠・二十五錠
三十錠・五十錠・一回
容器付あり

本舗 東京市日本橋區小舟町 株式會社 安藤井筒堂藥品部

# 暁の町 (18)

武田麟太郎作
林唯一畫

朝と夕と (10)

甚はしのぶの脚で、上からの圧力が女の腕力ではどうにもはねかへすことが出來ないと知ると、もうすつかりあきらめた風に、自分の腕を抱くやうにして、ぢつとしてゐたのだ。かうしてゐれば、そのうちにどうにかなるだらうと云ふ氣持であつた。

「――おい、君。……女の人が危いぢやないか、ここ迄へ、どき給へ」

さう叫びながら、勞働者風な若者が、折り重つた乗客の中から、起しらずに、困つてゐる人たちを、一人づつうしろから助けて起したのだ。それは、まるで蔭武者を剝がすやうに、しのぶの脊筋が輕くなるので、彼女に感じられたはずだが、すつかり誰も彼もみなくなつたのに、尚も彼女は蹲つたままでゐた。怪我をしたやうに顏を伏せてじつとしてゐる。顏を抱へた姿勢は醜かうとしないので、ひよつとすると氣分でも惡いのかと、青年は

ふと怖ろしくなつた。いや、恐ろしいとか何とか云ふ單純な氣持ではなかつた。とにかく、形容の出來ない複雑な念ひで、折角纔を云はうとしてゐた口を噤むと、默つて身を翻へし、混んだ電車に、無理矢理に乗込んだのだ。その人ごみの中へ隠れるやうな姿勢で、ぢつと來客をうかがつてゐた。

――あの人がゐなければ、本當にとんでもない怪我をするか、何か、酷きが自由にならなかつた。

――あ、失禮なことをして了つた」

思はず叫いて、恐らくは最早やない若者の方をうかがはうとしたが、そこから血を流したものはれて、はかんとしてゐる如く、その蹌踉とした……

――また、そのうち逢ふだらう、その時、あやまればいい。……

## フランスの悲劇
### 相鬪ふ二つの政權

民主主義から全體主義へ、恐らく一夜の轉換を試みたフランスは、ペタン政府の勇ましい聲明を聽いて、未だに敗戰の苦しみから脱しきれない状態にあるのだ。過去の一切を清算するといふことは、それが個人であると、國家であるとを問はず、「言ふ」に易く、行ふに難かしい。況んやフランスの如き、幾多の、その性質を異にする分子を包有する自由主義國家にあつては、全國民が一體となり、一定の目標に向つて邁進することは、甚だしく困難である。最近におけるヒトラー、ラヴアル會談の目的も結局はドイツがフランスを對英戰争に協力せしめるにあると見られるが、……

ヴイシー政府の政權が如何に振はず、現にフランス國民の間には反獨感情の根強いものがあり、多分に親英的傾向も蔵して居るのであるから、よしんばドイツの強大なる勢力を以てするにしても、どの程度の效果を收め得るや、疑ひなきを得ないのである。殊にドイツの大惡魔に勝つて、更生の一路を辿らうとするペタン總理、ラヴアル副總理を始め、反英乃至中立的分子によつて構成されるヴイシー政府に拮抗して、ド・ゴール政權がある事實を忘れてはならない、同一の國旗を掲げて相鬪ふ二つの政權の存在は、まさしく最大の國家的悲劇でなくて何であらう。それらの

悲劇 は九月中旬、ド・ゴール將軍麾下の軍隊が、英國軍艦の援護の下に、佛領西アフリカ首都のダカール奪取を企圖した事によつて、最高頂に達する。だがそれはド・ゴール側の失敗に終つたド・ゴール將軍はこれを實行するに先立ち、同方面における大多數の同胞が彼の「自由なるフランス人運動」に共鳴し、彼等が直ちに彼とその軍隊を歡迎し、恐らく一滴の血を流さずして、ダカールを奪取し得るものと豫想し、英國もまた、之を信じたことが推定し難い豫想であつた。勿論、其處にはフランス本土と各殖民地における數多の「自由なるフランス人」運動の味方が存在した事實は否定し得ないが、ダカール總督、ボアソンがヴイシー政府の命令を奉ずる限り、ド・ゴール將軍を迎へる

## 夕刊經濟欄
### 大戰と智利硝石
#### 市場の變化で却つて好況

【東京發】サンチヤゴ帝國商務官より日本貿易組合中央會への報告に依れば、昨年九月突發の歐洲戰爭に依り、智利硝石市場は相當の影響を受け、供給市場の變化を見たが、戰爭の影響としては概して好況を呈し、輸出高は益々増大しつゝあるが、智利政府は業者に對し、未だ採掘の硝石地を採掘する積極策を講じつゝある有様である。而して戰争の擴大に伴ひ硝石輸送の船腹の缺乏等に依り、歐洲向硝石輸送量の減少を來たしてゐるが、丁抹、諾威、瑞典等の歐洲中立國は比較的にアメリカ、ゼランを經由して硝石を購入し、又は歐洲に向ふもの等があり、最近硝石輸出に關し、變化を來たし、諸般の狀態である。次に最近數年間に於ける硝石の輸出高數量を示せば左の如くである（單位千瓩、硝石年度は七月一日より翌年六月卅日迄）

[illegible]

| | |
|---|---|
| 英國 | [illegible] |
| 米國 | [illegible] |
| 埃及 | [illegible] |
| 伊太利 | [illegible] |
| 佛國 | [illegible] |
| 獨逸 | [illegible] |
| 瑞典 | [illegible] |
| 白耳義 | [illegible] |
| 和蘭 | [illegible] |
| 日本 | [illegible] |
| 丁抹 | [illegible] |
| ブラジル | [illegible] |
| 西班牙 | [illegible] |
| 濠洲 | [illegible] |

而して世界市場に於ける需給狀況は（單位千瓩）……少してゐるが、米國、日本、西班牙等の非交戰國の需要は増大し、更に現下國際交戰國の需要は減少してゐるものと見られ、更に現下歐洲其他の人造肥料の製造輸出力のないのを契機として市場を挽回し、アフリカ其他の方面へも仕向けられてゐるから、此の所智利硝石は去る一九一七年、同一八年頃の好況に至らないが

## 商況（五日）

東京銀行貨株
東京國債前場
東京短期前場
東短取組喰合
東京長期前場
東京長期總取組
大阪短期前場
大阪長期前場
大阪棉花前場
横濱生絲前場
株式公債
爲替
銀塊
棉花
生絲
小麥
砂糖

[illegible]

## 時局經濟相談欄
### 目藥の販賣價格

問 大學目藥を卸賣元から定價二十圓のものを十三圓八圓で仕入れこれを臺南州協定價格一十圓で販賣して宜しいでせうか（東石の一讀者）

答 臺南州の小賣協定販賣價格の公定が組合員外にも適用されるか……場合はその價格で販賣しても差支へありません、但しその認可條件が組合員のみに適用されるのであつて貴下が組合員でないとすればその價格では賣れないで譯です、從つてこの場合組合に加入することが一番便宜でせう（經濟相談所扱）

### 黒鉛の鑛區を發見

問 私は昭和十年頃よりタツキリ溪附近を踏査して居りましたがこの程黒鉛の鑛區を發見しましたが、目下出願中ですがこれが開發につき適切な方法はないでせうか（……）

答 國家的に時局下斯かる重要鑛物の……（經濟相談所扱）

## スターの素顔寫眞
### 販賣禁止さる

映畫スターといへばファン憧れの的、今日まで映畫は……

### 變つたホテルボーイ

【チャールストン（南カロライナ）】……

## 代用皮革の話
### 牛革に一番近い鯨革

代用皮革は弱いと云はれてますが、その比較の本家である牛革は一枚の中に強い部分と弱い部分とがあつて、一概にはいへませんが……

## 將棋高段者對抗戰 本社主催

大和久氏二勝四回三目

松下力 八段 大和久彪

攻撃矢繼早

八段 坂口允彦

[illegible]

### 新人紹介音樂會

### 奉祝菊花展覽會

### 嵐八千代一座
九日まで日延べ

## 今夜の放送

[illegible]

台灣 煙草 專賣局

## 映畫と演藝

芳乃館 第二世界館 新世界館 大世界館 國際館 台灣劇場 榮座

特別廣告

## 臺日案内

書籍 全集買入 野田書房
醫院 性病科 永吉醫院
寫眞 中古カメラ高價買入
内地土産 白柚とジヤボン
時計眼鏡 メガネは金光堂
金融 實地賣家
ラヂオ器械 ラヂオ十ケ月月賦
洋服 國民服は二葉屋
藥種商 梅肉X
レコード蓄音器 タイペイレコード
雜件 セクショナル書架
メダルと徽章 門標と鑑札 木盃、帽章 優勝旗と團旗


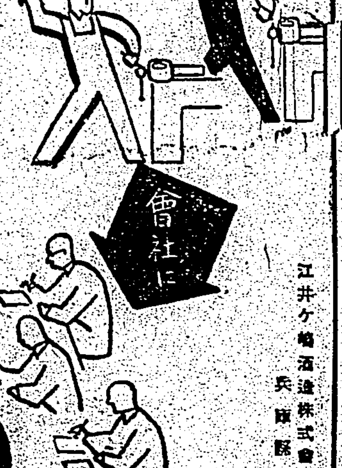


ノーシン！ノーシン！頭痛にノーシン

新譜 浪曲師 泉詩郎 哀切胸迫る名調子!! 美ち奴

新治淋薬 ヂ-ユ-サイド G-U-CIDE

流感！ 自主治療 濕布劑 デルモライツ

胃腸治肋膜肺 義勇丸

新發賣 調味料

臺灣日日新報
本日夕刊共八頁
發行所 臺北市榮町四丁目 臺灣日日新報社

# 陸鷲上思北方を猛爆

【○○五日發同盟】陸鷲は四日午後…上思北方…に猛爆を加へた

## 陸鷲山嶽地區の敵爆撃

# 責任最も重大なる我經濟各界の動向

## 日滿支經濟建設の指導

【東京五日發同盟】政府は五日「日滿支經濟建設要綱」を發表、東亞新秩序に於ける經濟建設の具體的方策並に日滿支三國が各分擔すべき分野を明示し…

# 內地農業經濟を根本的に再編成

## 農林部門指導政策本格化

【東京五日發同盟】農林省では…

# 塚田中將歸還

## 北滿警備に赫々の武勳

【東京五日發同盟】北滿警備に赫々たる武勳を立てた塚田攻中將は五日午前七時半參謀本部の關係者に迎へられ東京…の自宅に入つた

# 飯村中將歸還

## 六日特急富士で入京

【門司五日發同盟】參謀本部附に…飯村穰中將は五日朝七時半門司入港の日滿連絡船…で歸還…

北支軍司令部の明治節奉祝式典(右より三人目多田最高指揮官)(写眞は…)

# 要旨の見解發表

## 華北政務委員會情報局

【北京五日發同盟】日滿支經濟建設要綱に關し華北政務委員會情報局は五日左の要旨の見解を發表した…

# 小林總督、首相訪問

【東京五日發同盟】紀元二千六百年式典に參列の爲め上京中の小林總督は五日正午首相官邸に近衞首相を訪問…

# 最後の夜の舌戰に聽く

# 全米に呼びかけた"爐邊夜話"餘裕綽々

## ル大統領最後の切札

【ハイド・パーク四日發同盟】四日夜ハイド・パークの自邸から全米に呼びかけるル大統領の爐邊夜話中…

# 三選の歸結は戰爭

## ジョン・ルイス氏の演說

【ワシントン四日發同盟】…

# 型破りの熱狂振り

【ニューヨーク五日發同盟】…

# 新貿易計畫の樹立

## 各部門共新情勢に則應

【東京五日發同盟】…

# 綜合企畫委員會新設

## 滿洲國政府に有力な意見

【新京五日發同盟】滿洲國政府は…

# 北中南支の現地に第一線軍狀視察

## 參謀總長杉山元大將

北支方面【北京五日發同盟】…

(寫眞は杉山參謀總長)

中支方面【南京五日發同盟】…

南支方面【廣東五日發同盟】…

# 民族的使命達成に邁進の氣構へ明か

## 全金融界を通ずる動向

# 經濟開發を促進

## 產業界明確な目標を得

【東京五日發同盟】日滿支經濟建設要綱は…

米艦、佛屬領を警戒

【サンホアン(プエルトリコ)四日發同盟】…

# 重要諸懸案山積

## 滿洲國國政伸長に邁進

【新京五日發同盟】滿洲國では明年度…

一、勞務資金計畫に對する恒久的…

一、農產物の出荷配給を中心とする徹底的根本對策樹立

# 政府と議會局 懇談會

## 選擧制度改正に關して

# 獨外務省は否定

## 對英和平交涉提議說

【ベルリン四日發同盟】…

# 英大部隊の上陸作戰は困難

【ソフィア四日發同盟】ギリシヤの戰況に關しイギリス側はギリシヤ軍のアルバニア侵入、イギリスの對ギリシヤ援助…

# 伊軍戰果を擴大

## 希臘軍は必死の防衛

## クレタ島上陸 英政府公表

【ロンドン四日發同盟】イタリア…

# 事新らしき問題ではない

## 英半官筋の見解

【ローマ四日發同盟】…

# タンジール接收

## スペイン政府聲明

【マドリード四日發同盟】スペイン政府は四日北アフリカ、モロッコの國際管理區域タンジールをスペインに接收する旨聲明、タンジール駐屯軍司令官ユステ將軍をタンジール總督並にスペイン領モロッコ政府の高等弁務官に任命する旨發表した

# 千葉醫大學長更迭

【東京五日發同盟】千葉醫大學長…

# 經濟閣僚懇談會

【東京五日發同盟】五日の經濟…

## 人事

## 今日の府報

國民進軍歌
毎日・大阪・東京 日日
聖戰完遂への合唱!
軍事保護院 陸軍省 海軍省 選定
ビクター

新体制下の國民雜誌!
# 航空朝日
十一月創刊號 愈々一齊發賣!
第一回航空日 ★航空日本大展覽めぐり ★東京・航空大會の印象
飛行機の速度と抵抗……航研所長 和田小六
民間航空團體の統合……石尾市太郎
グライダー技術の解說……本庄季郎
空想飛行(隨想記)……林芙美子
隨筆……下村海南・飯沼正明・國枝實・永淵三郎
赤色操縱士(連載小說)……北村小松譯
新機種紹介……木村秀政・北川義雄・齋藤寅郎
模型飛行機(ハインケルHE一一二)工作記……木村俊德
特許時報……岡本榮二・森田雄太郎・山崎虎雄
田中館博士大いに語る
わが航空界の長老として…
・訊く人・飯沼正明・河內一彥・横山隆一・中野勝義・松浦四郎・齋藤寅郎
★創刊記念學生航空論文大募集發表!
獨伊空軍特輯
獨伊第一線軍用機集(グラビア特輯)
獨の軍用機……ネーミッツ
獨伊は航空國家……山本峯雄
獨の防空戰線……木暮浪夫
獨機決戰錄……ブルネッティ
伊空軍の作戰行動……バウムバッハ
伊空軍を觀る……平出英夫
獨伊空軍首腦部・空軍の唄
英空軍の抗戰力……島村達三
寫眞 卷頭口繪
堂々たる創刊號內容
★列强第一線軍用機集……
★陸軍・明野飛行學校の空戰訓練見學記……
★海軍・豫備航空團の訓練見學記……
★新鋭旅客機・三菱MC20のお目見得……
★特輯・獨伊空軍、全貌を探る……
◇特別色刷◇ 列國軍用機標識一覽表
伸び行く日本航空路(二六〇〇年版)
表紙・木村俊德畫
定價五十錢(送料二錢)
朝日新聞社發行
朝日新聞販賣店および書店にあり

社説

# 大統領選擧と米國の今後

國際政局にも影響は頗る大

# 會社經理統制令

## 五日から臺灣にも實施さる

# 本令の圓滑運用は會社側の良心的協力に待つ

總督府 鹽見金融課長談

一、利益配當の適正化

イ、自己資本の觀念の採用

ロ、普通配當率の設定

ハ、將來の配當率の指定

二、給與の適正化

イ、役員の給與

ロ、社員の給與

三、經費支出の適正化

四、資金運用の適正化

五、經理檢査

# 生產、配給消費の新經濟體制

## 工業組合中央統制協議會で決定

# 生活必需物資動員

## 臺灣は中央の決定に從ひ委員會は特設せざる模樣

臺灣經濟調査團來臺

# 等外米に二等級

## 米穀局で二期米對策立案中

# 局バス

## 十月中成績

# 經濟新體制の一翼として勞務再編成要綱を承認す

## 五日の經濟閣僚懇談會で

製糖開始と終了豫定

金屬物價專門委員會八日開催

臺北市米穀組合總代選擧會

# 鬼怒電增資改稱か

# 銀行等資金運用令に基き資金融通審査委員會を新設

# 臺電製鐵試驗工場

## 五日落成式を擧行

# 內外商況(五日)

株式

## 賣物無く底意手堅

兜町後場況

東京短期後場

東京長期後場

大阪短期後場

大阪長期後場

財界株界

# 世紀の除夜 (36)

北村小松作　都竹伸一畫

幸・不幸(三)

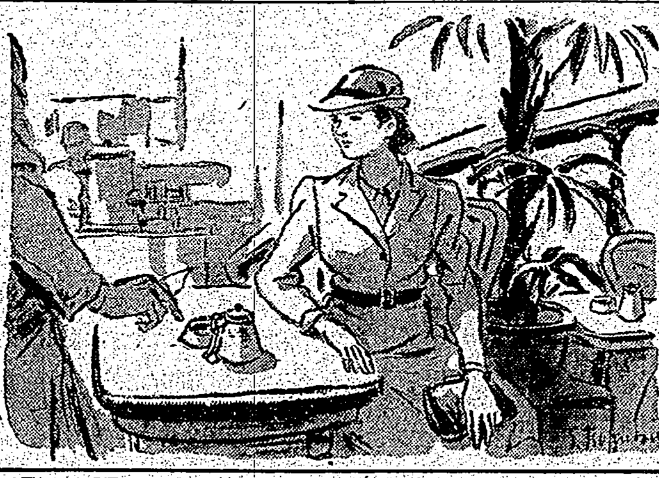


職場自慢で凄す機密

タクボ式レンリュム　タクボ式レンフッドパイプ

日本アスベスト工業株式會社


商業登記


強力胃腸治療劑　特製　福腸妙散　南門藥局



迎產婦人科病院　台北市御成町五丁目十七　分娩隨時入院　產科 婦人科 レントゲン科



耳鼻咽喉科 宮島醫院　本町二ノ六九



眼科 內科 森醫院　新起町



耳鼻咽喉科 早田醫院　台北市本町三丁目　醫學博士 早田繁



齒痛に頭痛はガオガンに限る



再告

曹達工業藥品(苛性曹達、曹達灰、晒粉、鹽酸、液體鹽素)五品目ハ臺灣總督府ノ一元統制下ニ當協會ニ於テ取扱致候間、詳細ハ十一月四日臺灣日々新報、臺灣新民報、臺灣新聞、臺灣日報所載廣告御照覽ノ上至急御申告相煩度重ネテ得貴意申上候　敬具

臺灣工業藥品協會　事務所 臺灣市綠町東光株式會社內



六日より…
新制定御婚禮衣裳 陳列會
紀元貳千六百年を壽ぎ特に御婚儀が多い樣に思はれます
國策に順應して衣裳も生活も新體制で
裾模樣紋ナシ　二九、五〇
新制定紋付一重 赤紋羽二重長襦袢 糸錦丸帶　一組 百圓
新制定紋付一重 赤紋羽二重長襦袢 糸錦丸帶 帶〆、帶揚、シゴキ　一組 百五十圓
臺北榮町 松井

# 曠古の盛典を壽ぐ式場の準備成る
## 晴れの日を前に菊花馥郁

【東京五日發同盟】一億國民が敬虔と歡喜のうちに迎へる曠古の盛典紀元二千六百年奉祝式典及び奉祝會はあと五日に迫り五日夜來行委員會の發表により式典場の工事は既に宮城外苑に行はれ…

**準備**　も整然、赤黄の菊花…

**規則**　正しく並び奉祝の…

一、奉祝音樂演奏會　十一月十一日午前十時於海軍軍樂隊

一、觀兵式と陸軍觀艦の夕　民間主催十一月十日午後七時於宮城前

一、奉祝運動會　民間小學校主催十一月六日午前九時於日本人小學校

一、奉祝武道大會　民間主催十一月七日午前十時於中山記念堂

# 品川沖に儀禮艦

【横須賀五日發同盟】來る十日擧行される紀元二千六百年式典に際し海軍側の祝意は品川沖に碇泊する軍艦は悉く滿艦飾を施し午前十一時二十分を期し皇禮砲を打出すと同時に乗組員は悉く登舷式を擧げ…

# 廣東でも奉祝行事
## 祝賀會や講演など

【廣東支局發】曠古の大典紀元二千六百年奉祝行事は現地廣東においても盛大な奉祝行事を展開する…

一、祝賀會　軍官民合同主催十一月十日午後一時於中央公園

一、郷土芸能大會　民團主催

一、奉祝野球大會　民團主催

# 獨逸の庭球選手大陸經由で歸國

【神戸五日發同盟】日獨交驩庭球のヘンケル、ギース兩選手とアルンク監督の一行は五日正午神戸發の…

# 近江神宮御鎭座祭
## 七日勅使の御差遣仰いで

【東京五日發同盟】我國中興の英主に在します第三十八代天智天皇を御祭神とする滋賀縣大津市錦織町官幣大社近江神宮の御造營もこの程竣工し御鎭座祭を七日午前御鎭座祭の御祭儀を嚴かに執り行はせられることになつた…

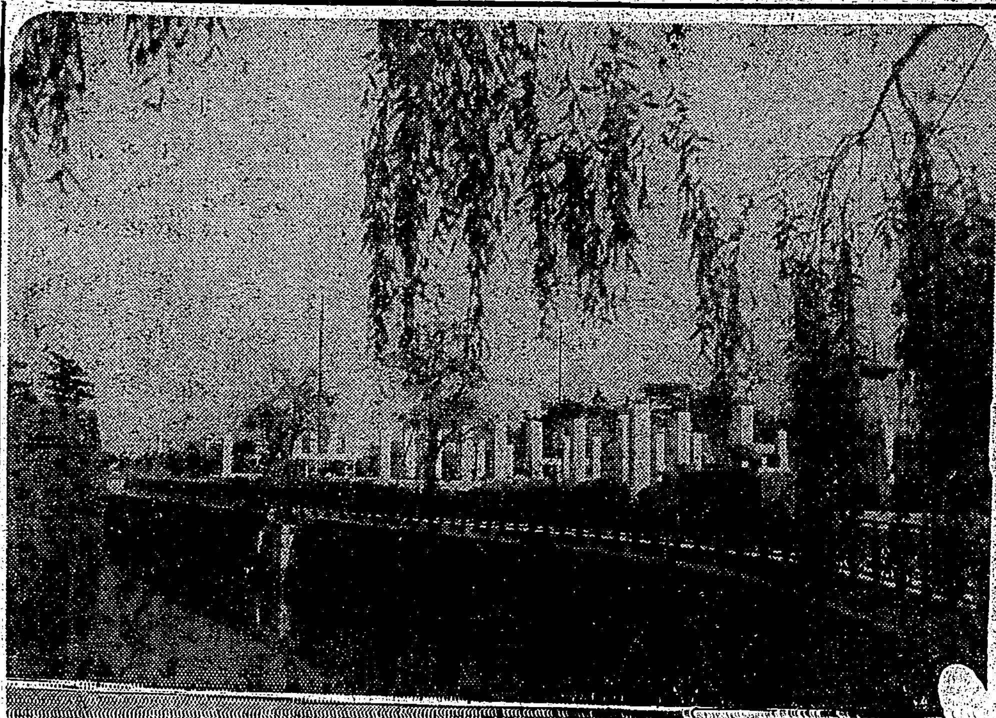

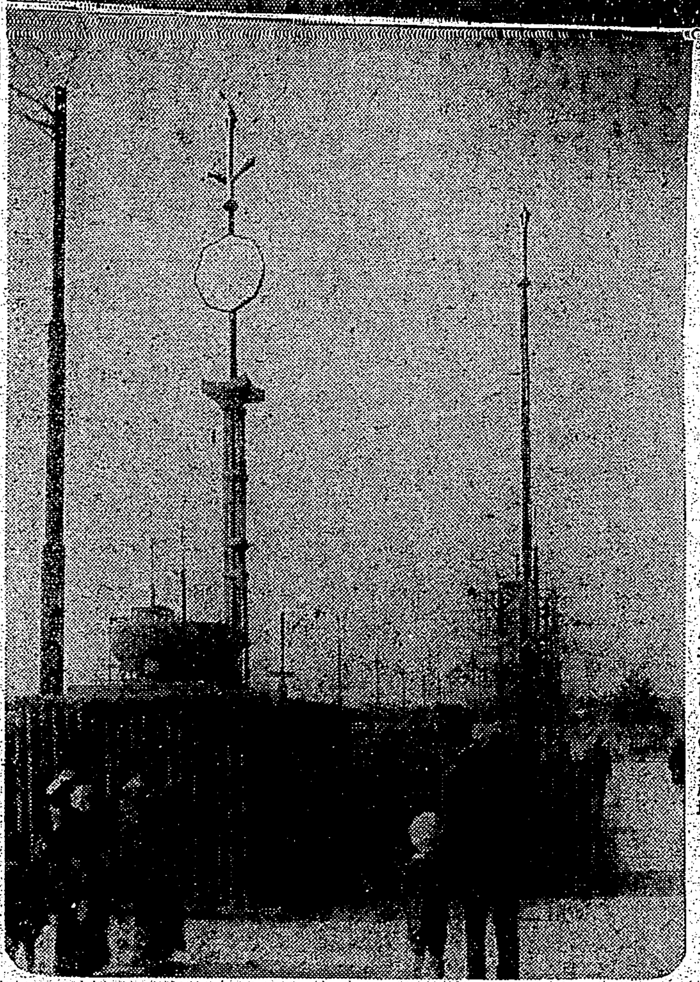

準備成つた紀元二千六百年奉祝典式場

㊤日比谷方面口奉祝門を望む　㊦馬場先門口の奉祝塔

海外同胞大會　奉祝するため集つた海外同胞東京大會に於て華々しく擧行された（寫眞は宮城前を行進する一行）

# 三基部隊への感状上聞に達せらる
## 佛印北部國境の挺身隊

【東京五日發同盟】佛印北部國境に於ける進駐に際し中村部隊の挺身隊たる三基部隊は九月二十三日ドンダン附近の佛印軍陣地の夜間攻撃を敢行し…ランソン陣地の四日には挺身してランソン…

△大本營陸軍部發表　佛印北部國境附近の衝突に際し…

# 御下賜金の拜戴式

【東京五日發同盟】中央教化團體では本年紀元節の佳節に當り畏くも御下賜金の…

# 南寧撤退に關する笑ふべきデマ粉碎
## 南支軍幕僚談話を發表

【廣東支局發】我が自主的南寧撤退に關し南支軍幕僚は左の如き談話をなし敵側のデマを反駁した…

**反駁**

**佛印**

**精強**

**莫大**

# 年賀郵便の取扱今年から停止
## 七日附省令で正式に告示

【東京五日發同盟】明治三十九年以來三十四年間續いた年賀郵便特別取扱ひが今年から停止されることになり…

# 單機、英艦船に挑む
## 獨空軍爆撃隊長の武勇談

**投彈**

**驅逐艦**

# 英西海岸爆撃行の手記

**輕快な**　メッサーシュミット

**倫敦と**

**西海岸**

**壓迫感**

**使命は**

# 全國町村長會海軍に獻金

# 全編隊

# 臺南の木炭不足近く緩和さる
## 臺所に齎らされた吉報

# 國婦基隆分會で基金募集映畫會

# “先づ調査からだ”
## 岸田文化部長抱負を語る

【東京五日發同盟】文化部長の…

# 第二區は四名出馬
## 宜蘭市議戰は明七日

# 續々と立候補
## 新竹州下の逐鹿戰賑ふ

# 厦門碼頭の修理成る

# 村から市に
## 兵庫縣下、金持村の蘆屋

# 隣組教科書に『週報』

# 旭瀛書院開校卅周年記念式

# 基隆公會堂で奉祝音樂會

# 遞信團歌の募集都合により中止


掛けよ一億防諜マスク
臺北市本町三ノ一一
竹腰商店
電話五七九八・六五六〇番

ミヂオ

# 定期航空

# けふの天氣

# 購買公告
總督府內務局

# 工事入札公告
總督官房會計課

# 第拾四回決算公告


益興炭礦株式會社
日本郵船　基隆出帆
大阪商船　基隆出帆
辰馬汽船　基隆出帆
東亞海運　基隆出帆
大連汽船　基隆出帆
臺灣銀行

# 日曜各地綜合版

## 歸還軍人へ感謝の會
### 武勲の軍夫も併せ招待

【臺東電話】管下歸還軍人及び軍夫に對して何とか感謝の意を表しようと臺東街ではその方法に就き協議中であつたが五日午後一時から街役場に於て官民の代表者參集のうへ左の如き方法を決定した、行事は來る十一日午後五時から軍人會の主催の下に臺東街在住の歸還軍人、軍夫の人々であつて他の州廳から出征した人も現在臺東街に居住してゐる者は招待して感謝の意を表する事になつてゐる

## 臺南州奉祝體育大會
### 青年團は新營郡三連覇

【臺南電話】紀元二千六百年奉祝臺南州體育大會第一日は四日午前九時三十分青年團競走により開始、フイルドにトラックに新記録續出、新營郡は三年連續優勝

## 十二議席を十五名で
### 宜蘭市議戰の届出締切る

【宜蘭電話】宜蘭市議戰は届出最終日の四日午後十時に到り

## 女事務員に制服
### 臺中州內全員が着用

【臺中電話】臺中州には更に組織を結成

## 臺中州第一區
### 定員を超過す

【臺中電話】臺中州會議員選擧戰は愈々形勢混沌の域を脱し

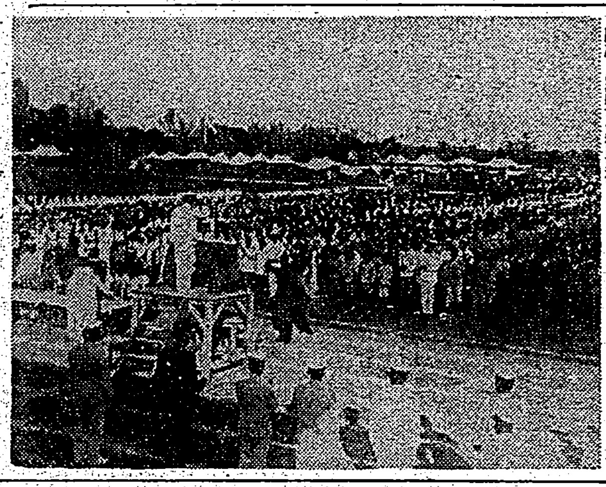

體育大會終る

## 紙幣僞造團捕はる
### 高雄州下で相當行使か

【高雄電話】民間經濟の秩序を攪亂せんとする十圓僞造紙幣が發見され高雄州刑事課の手に入つたのみでも二十數枚に上り

## 臺南馬術競技會

## 全くの白紙だ

## 奉公日の收入から
### 一部醵出國防獻金

## 高雄水上署開廳式

## 惡辣な不德行爲
### 一萬圓は何處へ落着く

## 岡山郡國語演習會

## 玉川公運動會

## 花蓮港玉里間の
### 列車運轉を開始

【花蓮港電話】九月末の豪風雨で玉里間は五日より從來通り列車の運行を開始した

## 羅東神社祭典

明治節の佳日三日午前十時、羅東神社祭典、神輿渡御、同神賑

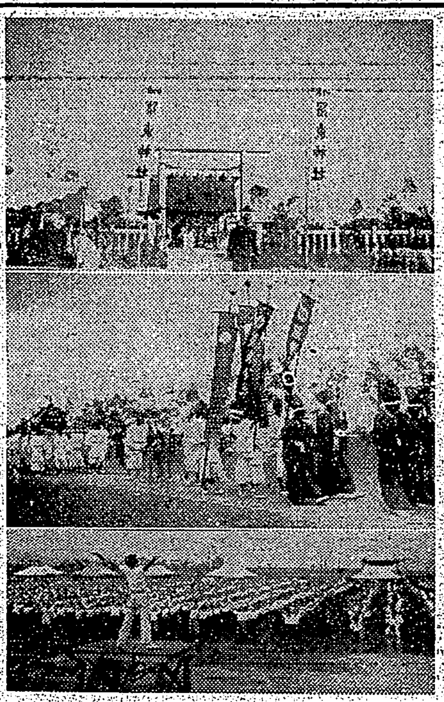

## 祖國民覺めよ
# 比島に自由はない
### 亡命將軍の孫　獨立を語る

【高雄電話】

彼女は

祖國を

比島の

日本が

## 人事

## 麗なかだち

第一生命　第一生命社醫

事務員　事務員採用

外交と小店員

努力

求人

轉業

賣家

賣家

賣事務所

賣倉庫

電話賣買

電話

確實な染替

幹部候補者採用

婦人職員採用

電話格安賣物あり

電話五續番譲る

良藥五拾錢分と強腦實寶錄を無代進呈

腦病、神經病、腦神經衰弱、不眠症、腦膜炎、中風てんかんヒキツケ、腦毒症、頭痛、頭重、逆上、耳鳴、腦力記憶力思考力判斷力活動力根氣力等の減退、肩首コリ、小事深考、取越苦勞、雜念妄想多夢症、健忘症、意志薄弱、小心臆病、異性長上等恐怖、感情變化烈し、心悸亢進、發作を起し、痙攣卒倒する手足舌縺、食慾減退、疲勞倦怠、胃腸障害、便祕症等以上

京都市伏見區稻荷山奉仕部　願成閣

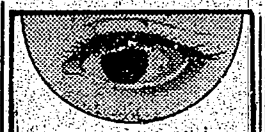

## そこひ目

ほし目、白ソコヒ、青ソコヒ、ウミソコヒ、虹彩炎、網膜炎、硝子體溷濁

にて眼球の視力が日日減衰し眼球が石の如くかたくなり目がカスミ片眼から兩眼を侵し遂には失明となつた例もあるつらい病である御困の方に良藥を三錢切手封入申越次第親切に詳報します

明石市相生町（郵便局東隣）　眼科專門藥院

## 流感肺炎
其他熱性諸症治療豫防藥

非特異全免疫劑世界的最良品として全國醫界の絕讃を博せる新注射藥!!
（特徴）總ての熱性、炎衝性、傳染性、神經性、化膿性諸病に神速的確に奏効す
特に結核熱に著効あり（文獻贈呈）

## オムニシン
### コメツソト

發賣元　株式會社黑田藥品商會　本社　大阪今橋二・支店　東京市本町三

## 骨の病

骨まく炎　せきずい　骨髓炎　關節炎

骨くさる、ウミたまる、ハレる、シビレる、セボネ突出、ふしぐ痛む、手足不自由で永い年月お困りの方に當家家傳の良藥あり迷はず三錢切手封入御相談下さい親切に十分詳しく適當な療法を御知らせ申し上げます。

明石市相生町發行所　長壽園本邸

## 撮影は防諜アングルで
寫して良いとこ・惡いとこ

さくらフヰルム

國を護つた傷兵護れ

WAKAMOTO

# 脚氣.胃腸カタルに

## 同化性V.B
ピロ燐酸塩

專門醫家は、ビタミンB劑でも、より性能の高い製劑を追求されますが、純粹培養の藥用酵母劑「わかもと」は、この中に多量に含まれてゐるVBがピロ燐酸鹽と化合し、極めて同化性が高いので、脚氣や胃腸病の處方に賞用されゐます。

神經系統の障害、筋萎縮、痲痺、浮腫など各樣の症狀を呈する脚氣に「わかもと」を投與すれば、高性能のビタミンB₁がB₂、グルタチオン等の諸榮養素と共に大量供給されますから、迅速に代謝障害は解消し、諸症狀は短期間に除かれ

衝心の危險を防止することが出來ます。その實際効果は純粹のビタミンB劑を用ひるよりも遙かに優秀で、母體と乳兒が同時に脚氣に冒された場合も、母體に「わかもと」を服用させる事により、授乳を續けながら安全に治療されます。

急性胃腸カタルにも、「わかもと」は腸內殺菌、吸着、制腐の諸作用を發現し、頻回の下痢腹痛を停止すると同時に、混亂した胃腸機能を適正狀態に立直して慢性化を喰止めますが、既に慢性化したものに對しては

強力な細胞賦活作用を以て衰弱荒廢した胃腸粘膜から强健な粘膜への再建工作を促進し、內面からカタルの消退を圖り、ビタミンB₁B₂複合體を潤澤に供與し、盛な食慾を振起し、便通を健全に整へます。

三百錠　九百錠　一圓六十錢
二百七十錠　四圓五十錢
五百錠　一千錠

發賣元　東京　わかもと本舖